定報價格

直接訂購中國境內全年四元【紀念期內特價三元】半年二元二角每月四角日本同其餘外國各埠加倍均作大洋計算報資先惠郵票在內郵票加一分館訂購每月六角餘酌加

今日一張零售大洋二分八厘

□內政部登記證警字一五二二號

□中華郵政特准掛號立券照按總包優益寄送之報紙□每日發行增刊無定□

晶報

社址上海望平街 電話九三四二八號

□中宣部登記證中字一一二二六號□

第三千八十號

廣告刊例

【特別】報頭兩面及上幅橫條價面議【普通】每格計十五字高十九字寬每期一律洋六元半格巳碼如指定地位另加【新聞中縫】每格計二十字高十字寬每期洋八元【封面中縫】每格與新聞中縫同每期洋五元

□遊記□

□由龍溪至建甌行程記錄（二）

（織紅）

數聲汽笛去匆匆。衡宇依然在望中。室邇人遐難一面。只餘夕照滿山紅。

二十五日、本早六時起身、北風頗厲、約九時許、已達馬江港外、適潮退停泊、午後始沿馬江而進、遙望要塞砲台、多屬舊制、在前清光緒十年、中法之役、曾爲法艦所乘、迄今已五十多年、未能改善、以言國防、至可怵心、四時許、抵黨馬江第一馬頭、當局已派員照料起卸、六時乘汽車入省、約行一時二十分、車路頗不平坦、斜坡峻坂、顛播頗劇、抵步時、早已萬家燈火、先往駐省辦事處少憩、旋往「別有天」旅社休息、上等房祇收房金一元、家具均備、該旅館在過去全盛時代、兼營酒菜業、達官貴人、多假是以爲游宴之所、日夜車馬盈門、今則非常冷落、旋出游市上、見一切均改舊觀、車路四通八達、前之鼓樓等鉅大建築、已不可復見、即往「四海春」館店便飯、「四海春」開迄今已有百年歷史、實可謂城內酒館業之碩果僅存者、和菜一元、計一大湯四炒碟、味料均佳、在漳廈非三元不辦、可見省垣生活、仍較閩南爲低、十一時返旅社息、

抵馬江口有感、

馬江要塞護榕城。底事當年報敗兵。（光緒十年甲申爲法兵所乘）忽忽前塵五十載。海濤猶作怒聲鳴。

夜抵福州、

環城燈火萬家明。此地重來幾變更。欲問舊時王謝燕。呢喃可有故人情。

雜俎

□挽段芝泉執政 （蓓友）

鐵血主義、是俾士麥宰相一流、兒隻手疊造共和、富貴不淫、威武不屈、桑梓輝光、與李文忠後先相映、看灑淚徧逾南北、梁木其懷、泰山其頹、

冠生園飲食部

瓦礶煲飯

味分：臘味、田雞、安仁滑雞、每碗八角起、純粹廣東式之鄉村風味、爲本部應時貢獻、各處均備

南京路……總店
法大馬路……二支店
小東門……三支店
老西門……四支店
電話：九二七一〇

勝德織造廠最新出品

鴛鴦邊

是上海名媛新裝的必需品；時髦，鮮艷，美觀。

各大公司均有出售 花色繁備

廠址 小沙渡路四七一號

電話 二一四五四

華成煙公司出品

上海老胡開文屯鎮筆墨文具莊

本號自製松煙油墨精工選造湖水名筆門售批發價極從廉五臟藥墨天生野兆尤著神效端歙古硯八寶印色晶石圖章北平墨盒紫檀紅木玻璃台盤國產名磁水盂筆插中西墨水古今碑帖蘇寧賬册冷箋宣紙錦綾裱對各種筆張學校文具應有盡有電話購貨快捷簡便荷蒙賜顧毋任歡迎是爲啓

地址河南路八十八號至九十號即五馬路南首棋盤街中五層樓大厦 電話一四四八八

油畫筆大批發售價極便宜 寄售十年癩頭十日愈藥粉

贈

憑報附郵五分即贈

香艷滿園春色 一部 肉感秘密新書目錄千種

妖妓寫眞 九尾狐 是書描寫淫妓貪慾不厭淋漓盡致 洋裝二册三角一分

奇趣小說 處女玉屛風 洋裝一册祇收三角

淫婦秘傳 風月寶鑑 上下二册實售二角四

上海小西門江陰街江陰村三號醒鷗書廬啓

屯溪下黎陽九蓮詰堂精製眞正

白蓮藕粉

功能 養血 生津 調中 補肺 開胃 通氣 解暑 清熱 勞傷 叮血 服之有益

本堂向在徽邑屯溪精製藕粉垂六十餘年遐邇馳名早已有口皆碑良以製煉道地不雜僞品質淨味純無論爲氣強皆可常服殊能有益蓋潤而不燥滋而不賦洵醫衛生妙品四時咸宜饋贈親友尤爲歡迎至功用服法另詳說明書如蒙賜顧請認明本堂招牌庶不致誤

本主人讓啓

上海南市九畝地萬竹街豫昌當代售（南市自動電話二萬二千九百七十五號）北市勞合路中寧波路口仁豐當分售

在編印中之

寧民攝影集

栩栩欲生 王△△

全部銅版 精美絕倫 封面燙金 即將出版

上海法租界民國路三十號 民光藝社啓

晶報

售書部啓事

本報自三月三日十五年週紀念日起特設售書部專售各項新舊小說及雜誌專刊翰墨等最新書目及售價逐漸披露如後

王正廷近言錄 精裝一元 平裝六角

馮玉祥政治要電彙編 每册一元

馮玉祥軍事要電彙編 第一二册四編每册價洋四角五分

馮玉祥讀春秋左傳劄記 每册五角

經綸雜誌【第一二三册】每本售大洋一角

中國民族性之解剖 每册五角

世界政治經濟情報第1至7輯每輯大洋一角

高潛子太史潛子祝壽文字 每册小洋四角

馮玉祥訓令 每册一元二角

馮玉祥日記 上下編共價洋一元八角

▲金粱著

御劄三希堂法帖釋文一部計六本 四元

四朝佚聞 每册壹元

清宮史畧 一元二角

光宣小紀 八角

清帝后外紀 一元二角

滿洲秘擋 一元二角

辛亥殉難記 一元二角

近世人物誌 一元八角

瓜圃述異 一元二角

瓜圃叢刊敘錄 正一元 續二元

▲包天笑著

非小說 一元

黑暗銀燈 八角

瑟琴小傳 一元

降城痛語 四角

未來世界 四角

犧牲 四角

碧海情波記 二角

▲畢倚虹著 黑暗上海 每册五角

▲瀫六山房著 九尾龜 十二册 七元二角

▲李涵秋著 涵秋筆記 二册 一元二角

雌蝶影 五角

琵琶怨 二角

雙鵑血 五角

瑤琴夫人 三角

▲陳冷血著 俠客談 四角

▲張丹翁著 拆白黨 三角

▲葉楚傖著 新小說 八角

▲沈伯塵作 百美圖 一元二角

掛號及郵費 每函另加一角三分

出讓

某君有大晚報一份自創刊號起至最近完好無缺現因事離滬携帶不便願行割愛如有意收藏者請投函本報一百號信箱接洽可也

內政部衛生署給證 衛生局登記

醫師倪賡華

重慶路成裕里三百十衛五號 電話三二五八六

日本醫科大學畢業 英政府工部局分署醫官

席時泰醫師

統治內外各科

診所 勞合路席時泰醫院 上午九時至下午三時 星期上午停 電話九〇二五二

分診所 三馬路中法大藥房 下午五時至七時 星期停診 電話九二一〇二

黑鑽酒吧間

本酒吧備有各色冷飲食物經售怡和啤酒中西點菜隨客預定歡迎宴客惠臨試嘗聘有美妙音樂女子招待特設優等房間會客叙餐最爲適宜地址大西路A字四十八號電話二二二三四經理倪柯爾君

西人按摩術

西洋女子精於按摩術及能修理手指甲歡迎華人惠臨一試白克路七三八號（近卡德路口）永樂坊壹號公寓

金息侯著 四朝佚聞 現已出版 購者從速

貴州路寧波路轉角中國飯店南首

桃花宮浴室按摩院

本院聘請經驗宏富手術敏捷之摩登女郎數位招待溫柔周到一經施術即覺身心咸暢精神煥發如承各界惠顧不勝歡迎之至

繼續大減價一月

價目 按摩 沐浴 藥水 擦背 四種……祇收一元

燕山小隱寫字

塞雲代訂潤例 函索即寄

通訊處 綏遠電報局代

精神治療

諸君如覺精神不振。身體萎疲。請駕靜安寺路斜橋弄五十二號。一經施術。立能精神舒爽。並備浴室。最合衛生。電氣按摩。有益心身。聘有助手。非常週到。

貴妃按摩院

按摩沐浴 祇收一元

女子服務 個個美妙

均由陳女士親自訓練手術高招待週

陳梅英女士領導

地址 霞飛路五二八號華龍路電車站口和合坊內

新式按摩

外國青年女子服務按摩經驗豐富並備藥水沐浴有益衛生聘有助手殷勤招待非常週到歡迎華賓駕臨一試●

地址 靜安寺路安樂坊三十六號門牌

憑此廣告奉送衛生套一只

九一四

內服新藥 清血解毒 注射同效

外用藥膏 消炎退腫 拔毒生肌

白濁新藥 透澈殺菌 清濁滅淋

上海中法大藥房總發行

姚佐頓白濁丸

本醫師特製此丸藥性和平無攻伐瀉有清毒止痛之功專治新久五淋白濁不論體虛濕熱或花柳傳染有痛無痛均能透膜殺菌藥到病除永不復發請認定姚佐頓老牌庶不致誤

每料二元半料一元 各大藥房均有售

總發行所 上海東新橋六馬路口 姚佐頓大藥房謹啓

□定慧齋隨筆【三五五】【余裴山】

人生在世、以言語爲最難、輕薄之辭、施之於君子、則爲人所不齒、施之於小人、則易招怨恨、此木訥所以近仁也、

不知其事而強與共事、是謂不智、良禽擇木而棲、良有以也、王道不外乎人情、是以吾人立身處世、須處處近於人情、始爲大衆所愛戴、若一意孤行、蔑視忠告、終未有不自陷於失敗之域、愛之者亦惟有咨嗟歎息、無可爲助耳、

□詩壇□

聽井堂詩鈔【廬江劉體蕃錫之】

海舟午日

征帆南下別幽燕。雲樹蒼茫接海天。遊子斷逢日重五。故鄉猶隔路三千。愁傾竹葉深杯酒。夢繞蘭橈競渡船。卻憶少時行樂處。水邊人影鬥釵鈿。

□外訊□

□蘇聯游泳家創造新紀錄

塔斯社十二月七日莫斯科電、蘇聯游泳家波伊成珂迅以一分八秒六游畢百碼蛙式、卡查珂夫以三十三秒四游畢五十公尺自由式、凡西里也夫則以三分四十一秒四游畢三百公尺自由式、又女游泳家蘇珂洛瓦二百公尺蛙式時間爲三分三秒五、顧太林四百米自由式爲五分五十八秒五、以上均打破蘇聯紀錄、

□莫斯科舉名畫家作物展覽

塔斯社十一月十一日莫斯科電、此間美術博物院近舉行荷蘭偉大畫家倫姆白蘭脫作品展覽、中央大廳及兩旁書廊內陳列蘇聯所藏該畫家傑作、計名畫廿九幅、水彩二三〇幅、鏤蝕七幅、複製物無數、可代表大畫家一生各階段之作風、足稱全世界最豐富之收藏、此次展覽必得極大成功、因莫斯科及全蘇人民對于美術尤其世界名畫至感興趣、聞此後並將繼續舉行藝術士作品展覽及肖像畫歷史之展覽、其成功亦可預卜也、

同床異夢的國際局勢
（侃侃）

目下國際形勢、因爲日德意三國的結合、顯然分出兩大陣線、一方面是法西斯蒂的侵略陣線、另一方面是民治主義的和平陣線、可是在同一陣線裏面、又因各個國家的立場不同、經濟情形不同、社會組織不同、依然是同床異夢的形態、換一句話說、就是各有各的利害觀點、替別國流血犧牲、講仗儀出力、是絕對沒有這回事的、所以千言萬語、一民族的復興、還是靠自力更生、就拿中俄關係來說、聯俄是一事、容共又是一事、不能相混並談、現在蘇聯的態度、是自己決不輕言犧牲、却希望別人先來開大砲、然後乘對方力疲一戰而勝、世事合縱連橫、本來就是爾詐我虞之局、吃苦的還是屬于弱者、弱者唯有順着世界趨勢去隨時推移、不能輕易決定聯絡和拒絕某一國家的方策、所謂一着錯就滿盤輸呀、

英王大婚問題
（微妙）

□早難道「不愛江山愛美人」□英王愛德華八世、爲了大婚問題、鬧得滿天星斗、本來一個人的婚姻、應該絕對自由的、何況像英國那樣的文明國家、但是因爲英王是一國之君、就有一問題了、何以辛博森夫人不能履王后之任、說她是一個美國女子、說她是離婚了兩次、而從前離婚的丈夫還在、說她的資格不能當王后、其實這種條件、倘是在別一國、便毫無問題、要是在蘇俄、一個元首的配偶、還值得討論、就是在別個民主國、也決不會鬧到議會裏、這不過是一個小小家庭問題而已、英國就是一個信仰宗教的國家、有什麼某某大主教、夾在裏面、他可以板起面孔、說長道短、宗教的勢力、可以左右政治、但是現在這位英王、他是一位開明之君、頗爲一般國民所愛戴、他既愛了他的愛人、他不能中途舍去、即使鬧到要逼迫他遜位、他也願意不做君王、做一個平民、而不忍拋棄了他的愛人、這樣多情之君、只怕世界沒有第二人、連中國的唐明皇也不及他啊、但是英國的青年都擁護他、愛戴他、他們高呼『吾王是賢君」、「我王行爲正當」、「吾王曾往威爾斯省視察鑛區、吾人不能委棄之」、他們認爲愛德華八世、還是一個愛民之君、不能因爲一個婚姻問題、由幾個大臣和大主教逼他退位、我們不能說英王是「不愛江山愛美人」、恐怕有政教問題在內啊、

黃郭遺事
【西諦】

膺白先生歸道山、爲國家一大損失、已成一致之輿論、其遺事具詳案傳、茲記一二未經人道者、黃之疾在肝、議語有肝經火旺、或謂其度量不甚恢宏所致、實譬言也、試舉一細事證明之、黃任上海第一任市長、就職例有演說、時方北洋軍閥崩潰、儼若軍閥爲叢惡之泉、乃黃縣頭即盛張盧永祥何豐林兵工築路之成績、爲滬上市政之始基、無偏無黨、汪洋若干頃波、非黃無敢作此言也、黃與蔣委員長爲舊僚屬、締金蘭交、蔣知其爲當代政治家、就商之事頗多、惟徐東海任總統時、蔣奔走國事尚無端緒、黃勸其北遊、蔣以手銃抵案、曰、游說奪吾志者有如此物、蔣之富貴弗淫、卒成大業固可敬佩、黃之不以貴賤而疏、其於友道亦足多也、論世者宜並稱之、

時事唫
【天倪】

都○爲○憂○傷○二○豎○催○、已○驚○蟻○鬥○況○風○雷○、彌○留○致○語○哀○何○限○、後○死○能○無○誦○幾○回○、黃郭氏已逝、其遺囑載諸報章、不外哀時之意、邇來勳賢臥病、每每關心國事、前之段芝老、今之黃氏、皆一例也、而祈死之心、遂若與呻吟並長、卒之撒手不視、此予所以對之而增慨無窮也、雖然死者已矣、未死者一息尚存又何如邪、

一○天○寒○雨○沐○靈○車○、故○舊○頻○經○咽○暮○笳○、此

山房題畫
【丹翁】

兵法有之、自立于不敗之地、而使人立于必敗之地、吾人雖與隔行、以爲此理可通藝事、或笑曰、斯真無涉、予曰、惟其無涉之涉、始奇突生動、成迹移琴、並談烏乎其不可、山房題畫、率爾賦詩、

耳○畔○晨○風○鼓○手○中○、卯○酒○后○思○還○發○癖○處○、詩○可○以○與○時○絡○事○、友○當○好○事○家○吞○不○辭○、無○能○說○有○□○閑○韻○變○人○知○

□收復百靈廟之騎七師師長□孫長勝將軍（國際社攝）

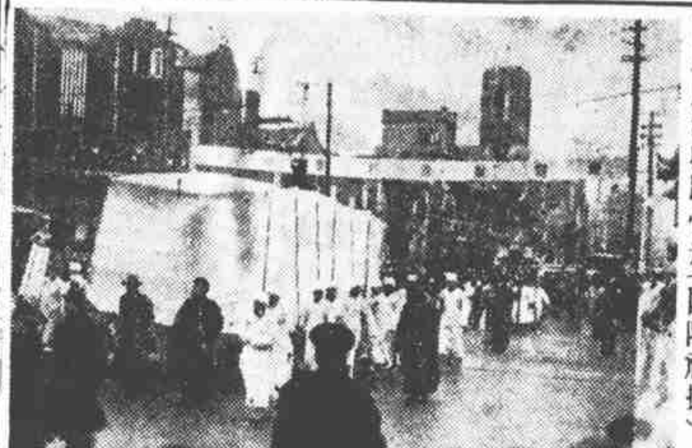

□段前執政靈柩發引經過上海南京路廣西路情形（國際社攝）

青氈
【允厄】

昔有熟視梁上君子以竊取者、老有靈應不昧、雲旌料已拂龍沙、爲送段故執政靈車北上而作也、徐謂曰、青氈吾家舊物、子姑置之、其言甚暇、雖然人對舊物、當多疏略、倘忽爾發明新理、實乎樂、其可忽乎哉、

馬相老首都作上客
【西諦】

九七老人馬相老、淵渟智靜、惟恒以國事縈心、熱烈情緒、不減青年、說者謂老人而有朝氣、斯爲長壽之徵、語固可信、然相老憂時之切、謀國之忠、又非青年所可企及也、監察院長于右任先生爲相老高足、故相老壁間滿張夫子大人之屏聯、閒中樞亦頗虛心願聞相老之讜論、爰於南京中山路端、覓得精舍、由于先生敦請相老命駕、已荷允諾、在不久之將來、可以成行、蓋頤養大年者、尤貴易地以換空氣也、又謂徐朗西先生亦相老弟子、擬隨侍入都、若時間不許、則朗老追蹤而至、未可知也、

□馬相老及其弟子徐朗西先生近影□

自殺之市
日本通訊　【六】　（李阿毛東京寄）

二人同死、往往有救活一人的、這活的一人、更爲可憐、然而這許多一方面遇救的人裏頭、反而能夠發見新生之路、得到幸福度日的、也不少、現在且來介紹一段係救活一人的哀話、被救活的、是個少女、發瘋了、對手、是三十四五的男子、少女服了毒、就此入睡、到翌晨醒來、男的脈已很弱、不久、便死了、循環簿上所寫的地址、當然是假的、但他的遺書上、有東京妻子的住處、他的妻從東京急急趕來、那少女已經發了呆了、他的妻、又是一個絕色美人、對着丈夫的死尸說、『爲什麼要死、此後、我們怎麼活命、我倒跟這女子一起也不妨、情願三人同死、』哭了一回、回頭見了少女、問道、『是你麼、真像一個小孩子、』說着、緊緊抱住了少女、又說、『你也是很愛他的麼、』不管旅館中有許多人、便放聲大哭、少女也橫在夫人的臂上哭起來、少女是相當家庭的小姐、死者是某專門學校出身的保險外交員、情死之前、男的只給少女吃了一些睡眠藥、他不忍少女死、但是這少女、成了一個活尸了、後來死者之妻、把少女交還她父母、然後回去的、此外還有新娘感到一百分幸福而尋死的、幸虧被人救起、仍與新郎快快活活回去、更有到熱海自殺過十三次、而和警察們成爲朋友的青年、不過無甚特異之處、（完）

壽王一亭先生
（李祖夔）

王一亭先生、本月廿二日七十生辰、爰贈一聯、以當嵩祝、聯云、富貴神仙。登七十壽。慈悲菩薩。活千萬人。

□新札樸□
（飫光）

郡國利病書之偶一檢校、亭林先生之郡國利病書、誠學者不可不讀者也、唯此亦先生雜錄舊集、觀其稿本、即知係未加編纂、蓋尚非整理完竣之書也、然刊本已早行於世、研史地者猶資以考證矣、頃以稿本與刊本對照、則卷二勞堪京都形勢說後、自『漢之邊在北』至『詎可令賈太傅見也』兩則、爲王嘉謨北山遊記中語、而竄入勞說、始知刊本移易錯亂、已改亭林之本來面目矣、但稿本亦非盡出亭林手、如百川考中之武陟訛涉、東至於荷訛爲荷、細檢當不止此、是又是爲鈔胥所錄未經先生審定之證也、

大前門香煙

無上上品

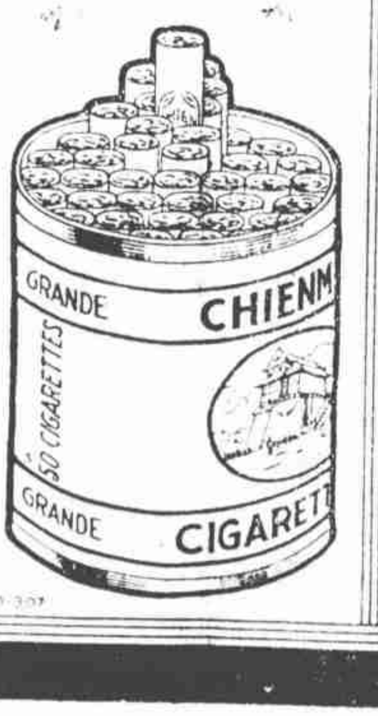

九七老人之和平說
（凍蠅）

九七老人馬相伯先生、近有移居首都之說、記者不見老人已十一載、昨承愈子英先生夫婦之招、同往土山灣、訪此耆年碩德之大老、由其媳馬邱任我夫人招待、并導觀老人手創之孤兒院、暨附設之聾啞學堂、計有生徒三四百人、時正午餐、課堂上每一學生前、均置有燒餅五枚、學生服裝、俱穿藍布大衫、人帶一帽、平頂似僧、亦製以藍布、旋由其女孫公子玉章女士、引我等至老人臥室、記者問安畢、詢以民十四之交、曾請先生暨章太炎先生出任國民外交協會會長事、尚記憶否、老人說此是我們及其結合之第一件事、怎麼會忘記、詢及入京居住事、老人答約在兩星期內、確欲擬孫女兒媳晉京暫住、房屋已擇定鼓樓前大方巷十二號、與監察院長于右任先生私邸相近、于亦老人門生也、但來春氣暖、仍欲回滬、以後半載居滬、半載居京云云、是日老人備有茱餚餉客、餚爲中菜而西吃、今年老人小病、經何理中醫生囑、每頓食雞汁一茶杯、與鷄鴿蛋調勻燉成同食、又加飲葡萄酒一小盅、及另一種消化煖胃藥水、我等食至鴨時、老人云、世上可食動物、祇有鴨、性最和平、從未有鬥爭事、言時指其他牛排雞塊、言皆好同類相爭、惟鴨爲酷愛和平動物而已、言際掀髯大笑、此是日子英先生攜有杜月笙先生之高橋杜氏家祠記及浦邊斥米圖兩手卷、乞老人題跋、代書一堂扁、贈送臧伯庸名醫、老人允焉、

新舊人
張恨水

第十三回　父恨子頑經濟施封鎖　人爲財死方針告變更　【三六一】

一定可以消沉下去的、石林隱很持重的樣子、作了沉吟之色、問道、世兄會和他們認識嗎、這裏面的人、一個叫陶沙、一個叫孟進、都是了不得的角色、不古微微的笑着、搖了兩搖頭道、其實那也沒有什麼了不得、他們不過是利用學生作武器、只要用釜底抽薪之法、把學生和他們分開、他就沒有法子可以調度了、石林隱聽說、伸手就到衣袋裏去、拿出一疊鈔票來、遠遠的看去、雖然不過是一元一張的、然而有那樣一疊、約莫也有一二十張、他笑向不古道、我有一點小事、想煩勞世兄一下子、就是請世兄以第三者的資格、聯絡聯絡那些搗亂的學生、不知道世兄可肯幫忙、青年人最重感情的、倒也用不着這樣的大事聯絡、我想請他們吃個小館子、看兩回電影、順便和他們談談、他們自然也就會軟化下來了、不古故意不把眼睛望了錢、却向着他臉上道、那是當然的、

□以戰救亡□

書龍勝廳志後
（公迦）

昔人有言曰、州縣志貴簡要、與省志異趣也、志有裨於史、而蕞爾僻邑之志鮮焉、有亦多蕪蔓不可讀、故邊陲之志最重、而佳者更珍若琳瑯、龍勝廳隸廣西、初爲苗寨、清乾隆間始設漢官、地處叢菁、文字素稀、適宦志乘、乃周誠嵐官是土、獨撰龍勝廳志、志僅一卷、首地圖、次疆始分野沿革與地山川關隘田賦戶口城池職官兵制學制風俗等、綱舉目張、應有盡有、而風俗一門尤詳、誠符志書之例、非斲輪老手莫辦也、然商務書館北京大學所印志目皆不載、今春程守中君赴兩廣考察工業、無意獲焉、海內孤帙、足羈藏志諸家、茲由寧波路上海機聯會刊以行之、讀者手一編、儼蠻煙荒之展矣、書畢綴以一詩云、

碧玉巖嶢萬重。越西平壤每呼龍。雷霆獷騎分三道。風雨叢祠祀五忠。白面蠶思開絕嶠。黃沙赤水啓纘封。一編眉舉山川志。字裏疑捫劍有鋒。

溥西園家門不幸
【露軒】

滿族惟一中央委員溥侗、【紅豆館主】年來在京、盡力于民衆教育、頗爲中樞所倚重、此次赴平、實爲溥族中不肖子弟、將其什高祖墳墓挖掘、並將殉葬珍品出賣、因之親到北平起訴、在溥氏理直氣壯、自是原告地位、並無多大關係、惟其族人無賴居多、十分發展、致溥氏氣憤之下、頓抱微恙、現中央諸友好函電致平慰問、並盼其即日回京、昨得覆函謂準元旦以前、必回中央出席聯合紀念週云、

□滬西清涼寺之大香爐（黃寄民攝）

販毒販到戒毒所

有友人新自開封來津云、該處發生出人意料不到之售毒案、事緣開封戒毒所、有一自稱王某者、前往投戒、每日由醫生配給藥水、按時服用、數日後、王某久則漸熟、竟出其預藏之白面、售諸煙民、索價奇昂、久未嘗此美味之烟民、遂爭相購買、以有白面可吸、乃多將藥水、停止不服、醫生見狀、疑竇叢生、知必有奸人暗遞毒品、以供吸食、遂囑看護嚴密注意、某日晚、烟民又趁醫人靜時、大吸其白面、適爲偵察之醫生窺見、斯案乃大白、惟毒品之來源、仍未得知、遂嚴詞詰問、始知王某者、乃此案之主角、經所方向王嚴厲責訊、初尚譎詞狡賴、纖經詳密搜查、覺其肛門隆起、檢視之、則一四寸許長之玻璃瓶在也、瓶內尚有白面、王某見贓證已獲、直認無諱、緣王某爲開封人、向以售毒爲生、近來禁毒益加嚴緊、生意大爲減色、遂異想天開、預藏毒品於肛門內、冒充煙民、混入所內、高價出售、已得二百餘元、擬於售完即行出所、豈知天網恢恢、疏而不漏、竟而破獲、所中人因此案嚴重、送往綏靖署、聞已判處極刑矣、【言成自天津寄】

初試紅樓第一聲
【祖修】

海上靈學會、發源於望平街、與陸費伯鴻主辦之靈學叢誌、互相表裏、自遷入民國路後、即創辦盛德堂國藥號、遍請名醫施診給藥、善名素著、今屆十週、特借一月、以資紀念、定于十日起、特請倩霞寶主假座惠靈廣播電台、義務播送南沙劉燕子最新巨著、徐姚戰飯牛校訂之紅樓夢彈詞、時間爲上午十一點一刻、至十二點鐘、研究紅學者、又可一飽耳福矣、

□亞浦耳電器公司二十六年份日曆、式樣別出心裁、現於各大公司及電料行贈送、頗有山陰道上應接不暇之勢、（C）

靜候亡國滅種
（徒習）

本市某刊、除狂罵大學生外、并提及「多量生產」之爲害、其言曰、『…有些馬爾薩斯派曾提及人口過剩是中國大患之一、不過現在中國既然和許多國一樣的施行徵兵制、那末大砲下的犧牲原料、還是多造些比少造些好』（全文見第八期一一三及一一四兩頁）、細觀上引之文、知作之者、有兩個主張、（一）反三民主義、總理明明不贊成馬爾賽斯（即馬爾薩斯）、明明說『到一百年以後、如果我們的人口不增加、他們的人口增加到很多、他們便用多數來征服少數、一定要併吞中國、到了那個時候、中國不但失去主權、要亡國、中國人並且要被他們民族吮消化、還要滅種』（三民主義）、（二）第二個主張、可以『不抵抗主義』稱之、不抵抗主義、即不喜當兵、不喜打仗也、凡外國人來侵犯、而作自衛之舉者、皆是『大炮下的犧牲原料』、若然、則現今綏遠之事、在該刊作社論者之意中、亦必以爲無爲也、

□爵祿沈愛弟□（珊瑚攝）

終身之累
□本篇答春江君□　【亞州】

余之以「終身之累」稱最新式、最時髦之撥煙引火機者、過大之辭也、即西人所謂「白老虎」也、並不隱含任何怨恨之意、春江君謂「其詞若有恨焉」、想係神經過敏之故、新式引火機、不打而發火者、有兩種、（一）全不怕風、惟受小震、其綫即斷、（二）怕風怕冷、受大震後、其綫始斷、余最近購者、爲第二類、即六日晚春江君所見者、此物已于七日晚與余脫離關係、今後可不再受其累矣、脫離之方、可略述之、「太太小姐」、欲奪「生死同心」、意在鉋我黃瓜、余允之、當然携帶「終身之累」同行、擬在影戲院中出些小風頭、不料衣袋脫綫生口、中途滑去、「全不覺察、待坐下一摸、知「累」已去矣、非獨余不惜、即內子亦極樂、彼云、「新法終不久長、還是老法可靠、你天天服侍牠、太辛苦了、到是讓牠去的好」、「不要可惜、不要可惜」、復次、妻妾兒女、親族朋友之累、當較引火機爲甚、因前者無法離去之、即有法矣、亦不若打火機之直捷也、一笑、